臺灣日日新報
本日夕刊共六頁

# 畏し・謁見仰付けらる
## 王克敏、ヌスカルノ氏等に

## スカルノ氏謹話

# 第二次ブ島沖航空戰記
# 巨艦斷末魔の身悶え
## 神技・海鷲必殺の雷擊行

### 觸接機

### 驅逐艦

### 爆擊機

### 直衞機

### 歸投し

# 敵二十三機を擊墜破
## 陸鷲 マラワサ飛行場急襲

# 敵水雷艇を血祭り

# フインシハーヘン爆擊

## ギルバート島等來襲を擊退

### 待望の

# 畏し・恩賞の御沙汰
## 富永大將、中薗中將に

# 和田高射砲隊に感狀
## キスカ島防備に武功

### 上聞に達す

感狀

キスカ島守備
和田高射砲中隊

和田朝三大尉略歷

陸軍省發表（十一月十六日午後四時）

# 敵艦橋吹飛ぶ大爆發
## 野阪大尉 一身捧げ部下誘導

### 擊沈を

### 間髮を

### 體當り

# 勞務報國會（假稱）組織
## 日傭勞務者を適正配給

# 官廳減員殆ど完了
## 總數七萬五千餘

# 南支掃蕩作戰進展
## 〇〇部隊次期作戰に備ふ

# 米作奬勵金を貯蓄
## 督府の交付方針決定

### 定例閣議

### 地方參事官會議

在支米戰鬪機
北部佛印侵入

人事

けふの官報

ぜんそくの苦しみを救へ
專門藥頓服で効く
發作の時、痰咳の時
用心の爲、一ぷく
喘息文治案
ひろ喘息藥
各藥店にあり

座談會
大東亞總力の結集
狩野近雄　和田齊　稻垣武雄　荒井龍男　須藤宣之助

法文科大學と學生・今泉孝太郎

大東亞通信（宮本三郎　伊勢正義　猪熊弦一郎）
ビルマと大西洋憲章（放送劇）

★新聞に出ない世界ニュース
政府機關紙論・稻田譲一
三つの軍需省・百々正雄

李將軍と語る・貴司山治
日本と中國・林朝暉

勝利への國內態勢　利住本男
印度洋とマウントバッテン　田口利介

時局雜誌　十一月號　¥40

實業之日本　十一月十五日號　特價35錢

特輯　完勝増産と軍需會社法
軍需省と企業體制　井上三・船田中・川上嘉市・鄕司浩平・
國內態勢強化と生產陣　住田正一
全產業人蹶起の秋　大本營陸軍報道部 橋本少佐

座談會　男子職業轉換と女子勤勞

企業轉換　實地踏査（第四回）戰力化を急ぐ關西地方
生活必需品の決戰配給策
日本精神文化と科學戰
維新武士生活の轉換
米英の國內態勢　石井良一

第一生命の決算好調

東京・日比谷
第一生命保險相互會社

社說

## 對敵外交謀略の攻、守勢

戰爭には攻勢と守勢との兩面がある。更に守勢の中にも、攻勢的守勢と全くの消極的守勢との二つがある。而して、戰ひに勝つには常に攻勢か然らずんば攻勢的守勢を取り、全くの消極的守勢は出來るだけ之を避けねばならぬ。又、退くといふことは必ずしも敗北を意味せず、退きつつ攻勢を試みて之を徹底的に叩く戰法もあり得るが、之はその時に於て攻勢的守勢に屬する。以上を要約するに、戰ひは素より守勢に於ても、勝たんがためには攻勢的守勢を取らねばならない。

外交謀略も亦之と同じであつて攻勢と守勢との兩面を持つが、守勢の場合に於ても出來るだけ攻勢的守勢を保ちたい。[illegible]

◇

いま苛烈なる現下の戰爭中「敵の謀略を警戒せよ」といふことは、吾々國民の合言葉となつてゐる。[illegible]

◇

[illegible]

# 石炭增產確保運動展開

# 原料炭增產に重點

## 生產目標突破へ萬全策

[illegible]

# 本島水產の動向（中）

## 增產隘路へ諸對策

### 臺灣水產團體令の構想

[illegible]

一、沿岸漁業對策

[illegible]

1、重點漁業の推進

2、共同操業の普及

3、計畫生產の徹底

普及して漁トン當りの生產量を增大せしめる

漁業團體の最低單位たる漁業組合に對し西組一漁場當り、漁具一箇當り、漁業者一人當りの生產目標を決定し、責任生產量の確保を圖らしめ、所要資材の需給計畫と相照應せしめる

以上の如くであるが然し乍ら斯業の複雜多岐に亙るこれ等來業を統制し、指導と生產を一元化する必要がある。然るに現行漁業組合は僅なる地區漁業組合であり自由加入であるためその全面的統制は極めて困難であつた。ここに於て計畫生產を推進する漁業團體統制令は内地同樣必然的に要請されるに至り、府に於ては既に臺灣水產業團體令の原案を作成、目下審議中であるが、その大體の構想を素ねつつあるが、その大體の組織は次の如きものと見られて居る、即ち中央に臺灣水產業會を、

又各州廳に州廳水產業會を、その下部組織として各市街庄水產業會が設立されて系統づけられるが、一方養殖業者に對しては臺灣水產養殖組合下部機構として州廳に特殊水產業會が設立される、これは養殖が公益的でなく全く別個の生產方式をとるため統制の便宜に出でたものである、又製造加工業者に對しては内地の如く別に製造業者を作らず、これを除外して居るのも本島の特殊事情に由來するものである、從つて現行漁業組合は一面である、府縣單位の下部組織を有するに止まり、指導者團體は臺灣水產會、州廳水產會は上部機構に止まるところよりこれを合體すれば上部、下部組織一體として指導と生產は一元化され容易に統制化される。而して自由加入でなく強制加入たる點により全漁業者を包括し得、出資組織たる點によつて共同販賣、信用その他經濟事業を行ひ得る、漁業金融に就しても漁業金融の規定によつて解決されるが、その結び

付きに付いては未定である、かく[illegible]

三、養殖業對策

養殖業は魚油不足を救ふ必要とせず、又サバヒー、ツアウヒー、レンヒー等の養殖は古くより本島に發達して居り、數休水面の開拓によつて現下蛋白食料增產上成上には最も有望視されると云はねばならぬ、然し乍ら養殖上に於て問題となるのは魚苗並に飼料を如何に確保するかと云ふ點である、海水に發生されるサバヒーは本島發祥の中核であり、その生產額も絶對數を占めて居るが、今年の如く[illegible]の生產が低下すれば養殖不可能である、そこでこれが[illegible]するためには魚苗の確保を[illegible]らねばならないため、府では

比島方面よりの移入を考慮中である、次に淡水養殖に於けるツアウヒー、レンヒーは從來廣東方面から魚苗を移入するがこの移入されねばならぬところに困難がある、即ち海上輸送に大なる制限を受ける現在に於て從來の如く充分の量は不可能である、其上本年に入つてより[illegible]生產地に於ける魚苗の價格は著しく昂騰を示し、この價格を以てしては養殖業が合はない、然し乍らこれ等の魚苗は[illegible]めて成長度高く、[illegible]が比較的少量で足りるところから食用魚の[illegible]は[illegible]より[illegible]の[illegible]を[illegible]は[illegible]られねばならぬ、そこで生產原價の低下方法としては稻中に於ける魚苗の死滅を防止する外、歩留りの向上を圖ると共に、一定の魚苗移入が必要であるため魚苗[illegible]られて居る、然し以上のサバヒー、レンヒー、ツアウヒー等の生產は[illegible]に左右されて[illegible]を[illegible]み

得ず、如何にしても島内に於て魚苗を生產し得る魚種を選んで增產を圖らねばならぬ、ここに於て鯉、鮒、鰻が登場する、[illegible]に至つた、鯉は何故從來顧みられなかつたか、これは飼料を比較的多量に要し、その割合に魚體が充分大きくならぬ中に成熟し、然も魚苗生產の技術的な困難と手數をかけては引合はなかつたためであるが、然し前記の如く情勢が迫かれねばならなくなつた、かくして當府の方針も[illegible]に[illegible]され、今年度より魚苗生產に補助金を交付し途休水域の利用を積極的に獎勵するに至つた、然しここに問題となるのは飼料と疾病の豫防である、即ち從來の大豆粕[illegible]は[illegible]めて入手困難となり、これが[illegible]として山[illegible]、バカス、[illegible]、でん草、蠶人蛹の搾り粕等代用飼料の研究が[illegible]に水產試驗所その他に於て續行されて居る（未完）

イタリアの新國旗　イタリア・ファシスト共和國の新國旗を國む同黨員

# 團體令公布に備ふ（水產）

## 商工水產課長會議開く

[illegible]

## 木船保險法適用範圍

### 機帆船五十噸迄に擴大

[illegible]

## 新穀感謝行事

[illegible]

## 硬貨囘收更に兒童へ呼掛く

[illegible]

## 米軍需生產頓に澁滯

### “勞働力の買溜め”橫行

の理由として米國側の報道は兵器の改善による技術の大規模な變更が第一の障害だとしてゐるが、とまれ隘路としての勞力障害が漸くその影響をあらはしてきたこと

一、學校長の訓話

一、「硬貨の死藏は今啟、供出で赤公」等の標語の習字を課させる

一、硬貨で敵を撃殺する等の綴方を作らせる

一、各生徒の自發的硬貨供出を獎勵する

## 米の戰費支出に橫槍

[illegible]

## 十月中郵貯高

十月中に於ける郵便貯金增加額は十萬六千九百四十一圓で、四月以降の累計は千六百一萬二百八十一圓となつて前月に比し若干低下して居るが、これは十日が所得稅納税期に相當するためと思はれる[illegible]

## 甘蔗早植ゑを督勵

【北港】[illegible]

## 僻漁村へ健全娛樂

[illegible]

## 木材の生產物資確保打合會

[illegible]

## 臺灣貿易振興總會

臺灣貿易振興株式會社では十五日午後四時より臺北鐵道ホテルに於て第五回定時株主總會を開催、佐藤臨時專務代理、山本專務の挨拶あつて議事に移り、諸議案を滿場一致可決同四時半終了引續き久保氏より外事部の南方交易事情に關する講演があつた

# 決戰

## 所謂文學者大會への辯

◇…利き語者の多くは文學を職業とせず他に立派な職業を持つこととを[illegible]

◇…眞の文學の[illegible]

れる（敬學者）

## 馬公水產校待望の沖合漁へ

2、[illegible]の勞力如何

3、[illegible]の巧拙如何

4、[illegible]等の工夫如何

[illegible]

## 共榮だより

### ボルネオの郵貯

[illegible]

### △佛印政廳の救貧

「國難に團結せる國民を救へ」の聲は最近佛印官民間に急速に昂まつてきたが、ツアェル氏は今回、救濟委員會を設置し積極的救濟に乘出すこととなつた、先づ最初の試みとして、サイゴン、ショロン市の[illegible]に呼びかけ、扶養料の寄附を募集する運動が開始されてゐる、この運動はやがて各地に波及するものとみられるが、佛印側がかかる積極的救濟に乘り出したことは注目され[illegible]（サイゴン電）

### △カナ字新聞好評

南部佛印在住の安南人、支那人向けの雜誌ともいふべきカナ文字新聞「東亞」「大東亞の平和」の二紙がこの程發刊された、ニュースの他に日本の童話や傳說なども紙面に採り、日本に憧れる現地民の間に好評を博し日本語普及にも拍車をかけてゐる（サイゴン電）

### △ジャワ漁民道場

[illegible]

### △西貢の日本人修養團

[illegible]（サイゴン電）


スルフォンアミド劑
靜脈注射液の嚆矢!!
靜脈用 ポンジール



化學的藥用人蔘ホルモン劑
長生不老 補血強壯
蔘仙錠
定價 二圓六十錢 五圓二十錢
不老回春の純正強壯劑
配給所募集
製造元 蔘仙莊



感冒と鎭咳に 笹の虎
セキミン



毛深



肺結核 變調劑
ヒタヘモゲン錠



頭痛にノーシン



戰ふ白血球!
感冒 肺炎 扁桃腺炎 肋膜炎 神經痛
デルモライツ



高血壓に
リキシン
中風も快方


徵兵制の御禮奏上

海軍精神を發揮 南溟の空に散る 指揮官戰鬪の勇・野阪大尉

今日の映畫

# 徴兵制の御禮奏上
## 有難き御下問に恐懼
### 長谷川總督感激謹話

天皇陛下に拜謁

【東京支社電話】長谷川臺灣總督は十六日午前…

總督・運通、藏兩相訪問

【東京支社電話】長谷川臺灣總督は十六日…

# 神饌米の奉獻奉告祭
## 神德景仰の赤誠稔る
### 二十日臺灣、護國、建功三神社で嚴修

新竹市で野草試食會

## 十二月常會は一日に
### 大詔奉戴二周年行事
### 皇奉部長會議で決議

目標は一千萬圓
花蓮港廳強力な貯蓄運動展開

自畫像に見入るバー・モウ總理その左は岡部文相

# 敵機の爆撃には免疫性
## ア島忠魂を必ず慰靈
### 上聞の光榮に輝やく　和田朝三大尉キスカ回顧談

# 防空なくして國防なし
## 國土防衛の尖兵
### 防空部隊は一致團結敵機に挑戰

千葉防空學校　森谷武雄大尉

高射砲の役割

高射砲の威力

防空兵の特性

典型的な指揮官
## 研究心旺盛
森谷大尉の語る　和田大尉觀

# 嚴格な一面優しい父
## 最高の榮譽に感激　富永大將未亡人談

# 増産に擧州總進軍
## 良い子供の敢闘に感歎
江藤知事新竹市内を視察推進

## 引受けた炭の増産
新竹州　脂粉忘れ女子も敢闘

# あゝ遂に自爆玉碎
## 天降る流星・納富機
### 今は亡き納富大尉の武勳を讃ふ

決戰貯蓄達成打合會

屏東郡警防團防空講習會

## 海鷲精神を發揮
## 南溟の空に散る
指揮官戰闘の勇・野阪大尉

## 戰ふ電波を見學
大東亞放送協會代表　日本放送協會訪問

澎湖郵便局の軍人遺家族慰問演藝會

臺北州下中等學校武道大會

佐治專賣局長退京

日婦屏東市支會國防訓練查閱

板橋獻金運動

第二國民兵編入　新會員の入會式

堆肥増産を督勵

## 皇軍將兵慰問金（三十一）


しらみ・蠅・蚊・蟲　下し虫　マクノール

今日の映畫　大世界　台灣劇場　新世界　芳乃館　芳明館　城南映劇　萬華劇場　大平館　第三世界　中央劇場　基隆世界館　旭劇場　大和劇場　羅東座　宜蘭座　昇平座　臺北州合同興業會社

突如！二十一日封切　イギリスの非人道的鬼畜行爲を痛烈にしかも大膽に描いた暴露映畫！　世界に告ぐ　大世界館

堂々！二十日封切　奴隷船　大映京都

皆樣御待兼ねの　別府湯が始りました　どうぞ御揃ひにて御入湯下さい　基隆劇場

會葬御禮　荒木重壽

會葬御禮　梶川英一郎

長男直儀…十一月十六日午後零時四十分永眠仕候…　父　清水正　清水吉藏　堀部源學　渡邊熊造　居松竹次郎

外科　洪病院

達莊醫院

吳醫院

工員募集　高砂麥酒株式會社

ごま鹽　五分搗の御飯に慰問袋に是非！

第壹期決算公告　南邦興業會社

香港香取旅館

新竹の映畫　新竹劇場　有樂館　國際館

# 空へ學徒鐵の決意

## 六名中五名を御楯

海軍甲種飛行豫科生へ　豐原　森宏君合格

## 山刀の獻納五百五十本

花蓮港廳下の供出熱

## 戰果に應へて增産

臺東廳全員淨汗勤勞

## 內臺一如態勢顯現

宜蘭市支會國語普及決意

## 響かけ腕章

硬貨回收の金山庄

## 感謝戰力增强週間

皇奉桃園支會で實施

## 「國語不解者」章制定

臺南皇奉の創意と實踐

## 決戰だ體力だ

臺南國民錬成大會

## 潮州國防訓練

## 和やかにも美はし

白衣の天使へ感謝會

## 飛行機の機關砲

高度の發達を遂げてゐるが

## 全島製糖會社

弓道錬成大會

## 戰場競技會

豐原街の新試み

## 七萬圓、硬貨の山

花蓮港廳各團一丸の戰果

## 演劇で奉公

中壢若草會の挺身

## 結核療法の新道

## 六〇六號と水銀劑

腹が空く　便通が能くなるのは……
ピルツ菌が食べたものを完全に消化、栄養化した證拠！
ピルツ博士創製
ホシ　ミクローゼ
星製藥株式會社

齒科澁谷醫院
北市新起町一ノ二二
電話二八八九番

食料品
賣家
求貸
下宿
家交
小店
庭掃
鑄造
守衛
新聞
男子
女子
婦人
女中
見習
洋裁
事務
母親
タイプ
生活
榮養
教授
支那
洋裁
ペン
全集
レン
自由
レコード
ピアノ
メガ
特許
八里
荷造
轉宅
飯食
葬儀
賣買
賣電
臺灣案內

夕刊 臺灣日日新報 十一月十七日

# 敗走を急追七機屠る
## 米國空軍少佐ら八名を逮捕
## 緬甸方面の陸鷲邀撃

【ビルマ前線基地十六日發同盟】ビルマ方面陸軍航空部隊は十四日午後〇〇方面に來襲する敵機を邀撃し〇〇機並に〇〇上空においてコンソリデーテッドB二四、五機（内不確實一機）を撃墜し更に他の二機を撃破して重大なる損害を與へた、撃墜敵機の搭乗員の内落下傘にて降下せる米空軍少佐以下八名は直に我が方に依り逮捕され其の他は機と共に壊滅死した、此の日の戰鬪に於て我が方も一機の未歸還機を出した

# 米飛行士を生捕る
## 痛快・緬甸人の對日協力

【ビルマ方面〇〇基地十七日發同盟】ビルマ人の熱烈な對日協力振りはビルマ建國に依つて一層の拍車をかけられ敵機のゲリラ的襲撃をものともせず、米英撃滅の決意に燃えつつ緬甸協力に邁進[illegible]

# 二萬の敵大軍を殲滅
## 中支戰線　皇軍敵の裏を掻く

【中支前線〇〇十六日發同盟】[illegible]

## 陸鷲敗敵に猛爆撃

【中支前線〇〇十六日發同盟】[illegible]

### 石門は物資の産地

【中支前線〇〇發同盟】[illegible]

洞庭湖畔の草地をじりく〳〵敵陣に迫る我が勇士（陸軍省檢閲濟）

# 帝國海軍の眞髓發揮
## 感状上聞に輝く　ツラギ夜戰〇〇部隊

【東京發】[illegible]

### 海軍
[illegible]

### 烈々
[illegible]

# 苦戰續ける敵米軍
## ブ島戰線　米紙記者の報道

【ブエノスアイレス十三日發同盟】[illegible]

# 大東亞の生産基地
## 華北の使命は重い
王克敏氏談

【東京發】[illegible]

## 翼政對議會方針決定

【東京發】第四十八通常議會は十二月二十四日をもつて召集される[illegible]

# 宛も人種展覽會
## 比律賓の民族構成

[illegible]

### 裝飾
[illegible]

### 文化的タガログ族
[illegible]

### 熱中
[illegible]

### 信奉
[illegible]

# 奉公運動飛躍推進へ
## けふ運營委員會を開催

[illegible]

# 斷乎戰爭を繼續
## 王政廢し、國の首班指名
### 伊ファシスト大會宣言

【ベルリン十六日發同盟】[illegible]

### 緊張
[illegible]

### 將兵
[illegible]

## ム統帥メッセーヂ

【ベルリン十六日發同盟】[illegible]

## 泰國防大臣に軍副最高指揮官を任命

【バンコック十六日發同盟】[illegible]

## ヒ總統、ム統帥會見

【チューリッヒ十七日發同盟】[illegible]

## 貴族院視察團出發

【東京發】[illegible]

## スカルノ議長　陸海首腦訪問

【東京發】[illegible]

## 官廳の新定員總數

【東京發】[illegible]

## 赤軍戰車四百屠る

【ベルリン十六日發同盟】[illegible]

## 藥加工品增産　指定村に助成金

【東京發】[illegible]

## 人事

[illegible]


下痢に
卽效を誇るワカ末は胃腸ときつてもきれない仲となりました
全國各藥店にあり
強力殺菌整腸藥
ワカ末

胃腸に
消化不良　食慾不振　常習便秘
エビオスの投與は……ビタミンB複合體の豐富な補給により、胃腸機能を整調化し、消化、吸收作用を旺盛にし食物の完全榮養化を計る。特に姙娠時、衰弱時等に胃腸の活動を昂進し、榮養を佳良ならしめ經過を良好にす。
空瓶は藥店へ御持參下さい
三〇〇錠 一〇〇錠
エビオス

全員一丸
生産增强へ！
各種電氣機械器具製造
資本金參億壹千壹百萬圓・創業明治八年
東京芝浦電氣株式會社

テラポール軟膏
チューブ入 ・五〇 ・八〇
創傷　膿腫　面皰　痔疾
創面の淨化　化膿の防止　肉芽の新生　輕便にして快速の効果　好評を博す
第一製藥株式會社

# 全員志願を慶ぶ
## 先輩の勇武を繼ぎ　島民の推進力たれ
### 必勝の信念もて…大任に應へ奉る

**長谷川總督、在京本島人學徒を激勵**

【東京支社電話】長谷川總督は十七日午前十時、總督府の東京出張所に陸軍特別志願兵指導推進員として本島人學徒間で活躍してゐる在京本島人學徒約百名を集め頑敵米英に向ふ光榮ある機會を與へられた全島民の推進分子で、諸君の動向は全國民關心の的であり、六百萬島民に影響する所大なるものあるを自覺し、努力精進せよと烈々たる訓辭を與へ、在京臺灣學徒志願者代表東大新島茂君の答辭あり、長谷川總督の志願學徒激勵は非常な感銘を與へた

**總督訓示**

皇軍の一員として…

先輩

甚大

**答辭**

**決意語る李君**

**大麻頒布奉告祭**

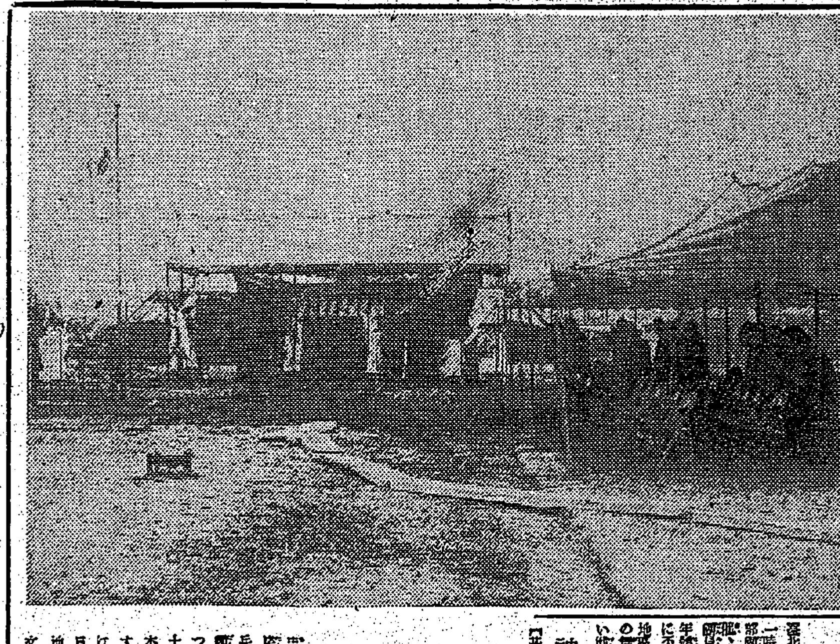

## 貯蓄翼贊に凄い成績
### はりきる大日本青少年團

## 臺北市青年大會
### 繰展ぐ體錬繪卷

**神饌米奉獻式**

**大戰果に感謝　武官府へ獻金**

# 護國の英靈に應ふ
## 忠靈塔地鎭祭
### けふ嚴かに執行さる

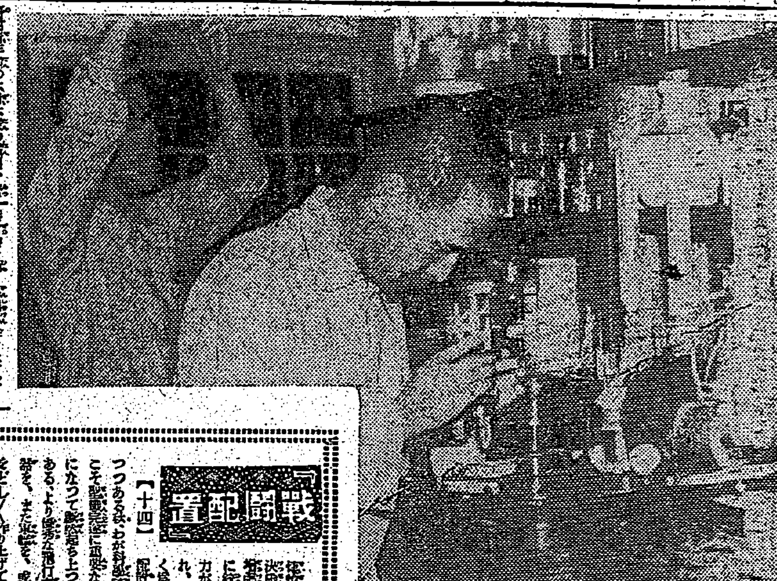

# 思想戰で米英擊滅
## けふ大東亞新聞大會

**戰鬪配置**（十四）

## 蹶然起つ科學陣
### "研究室卽戰場"の鬪魂
### "敵必滅"の眉宇に漲る

# 商業人の集團轉職
## 商報・勞務決戰態勢へ協力

**女子從業員の傭入**

**女子從業員の訓練**

**基隆の硬貨回收　豫想以上の成績**

## 初の個人表彰に輝く看護助手たち還る
### けふ第三次解隊式擧行

**米の航空決戰**
**實力を衝く**

## 東亞を狙ふ空の反攻
## 航空決戰の段階へ
### 大兵力の運用

## "徵兵臺灣號"へ赤誠
### 醵出六、七十萬圓を豫想

**西村文敎局長**
**山本事務總長**

**野草料理試食**
新竹高女講堂で

## 海鷲候補生巣立つ
### 嶋田海相諄々と激勵

**羅東郡の熱誠**
獻兵號一萬六千圓

**講演に感激**

**防空衣護講演**
全島齒科醫師代表者參集

**慰問演藝會**
廿二、三兩日

**決戰意識昂揚懇談會**

**社會環境改善**
苗栗皇奉委員會

**大溪街衣服街頭展**

**明朝の番組**

**偽水仙**（10）
村松梢風作
中一彌畫